



Sumai
ASSOPROF

Sindacato Unico Medicina
Ambulatoriale Italiana
e Professionalità dell'Area Sanitaria

Jifap

SOCIETÀ ITALIANA DI FORMAZIONE PERMANENTE
PER LA MEDICINA SPECIALISTICA

Le nuove sfide del territorio nell'endemia post-Covid

Stakeholder a confronto per una migliore
presa in carico della cronicità

ROMA

28 - 29 marzo 2023

Roma Eventi Fontana di Trevi
Piazza della Pilotta, 4 - Roma

Razionale

La medicina territoriale è un asset fondamentale del Servizio Sanitario Nazionale. La medicina territoriale è lì dove i cittadini trovano le risposte ai loro bisogni di salute, è lì dove si effettuano tutte quelle prestazioni sanitarie di primo livello e pronto intervento che hanno l'obiettivo di prevenire l'aggravarsi delle condizioni della persona e, allo stesso tempo, si pongono come alternativa all'ospedalizzazione.

Nel territorio operano, insieme ai medici di famiglia e ai pediatri di libera scelta, gli specialisti ambulatoriali convenzionati interni che quotidianamente seguono i pazienti cronici cercando di evitare il sovraccarico delle strutture ospedaliere, provvedendo ad un servizio di prima assistenza ai pazienti dimessi da strutture sanitarie o con patologie croniche.

Le misure di contrasto alla pandemia, soprattutto nelle prime fasi epidemiologiche quando era indispensabile evitare il contatto tra i pazienti, hanno costretto molte aziende sanitarie a chiudere gli ambulatori determinando, quindi, un ulteriore allungamento delle liste d'attesa e amplificando problemi preesistenti nel sistema sanitario del nostro Paese.

Nel passaggio dalla fase pandemica a quella endemica si pone l'esigenza di ripartire, dunque, dalla centralità dello specialista territoriale nella presa in carico dei pazienti cronici, garantendo continuità delle cure, aderenza terapeutica, appropriatezza e di conseguenza migliore efficienza per l'intero Servizio Sanitario Nazionale con enormi vantaggi per la salute della collettività e per i conti dello Stato. Da qui il Convegno dal titolo "Le nuove sfide del territorio nell'endemia post Covid". L'evento mette a confronto gli *stakeholder* di varie aree terapeutiche con un duplice obiettivo: di natura formativa e di elaborazione di *opinion paper* condivisi, finalizzati alla migliore gestione del paziente cronico in un nuovo contesto di Covid endemico, anche alla luce della riforma della sanità territoriale inserita nella Missione 6 del PNRR. Accanto alle sessioni istituzionali, il Convegno prevede, infatti, l'attivazione di tavoli di lavoro dedicati a specifiche aree terapeutiche, nelle quali si discuterà di aderenza, appropriatezza e altri temi specifici, producendo documenti che saranno successivamente condivisi con tutti gli iscritti per la migliore gestione dei pazienti cronici, dalla diagnosi alla corretta presa in carico, in modo da definire modelli virtuosi che possano migliorare la qualità di vita dei pazienti.

SIFOP

SIFOP, Società Italiana di Formazione Permanente per la Medicina Specialistica

La SIFoP, Società di Formazione Permanente per la Medicina Specialistica, è stata costituita nel 1986, rappresentando la continuità del Comitato di Iniziativa e Programmazione (CIP) FNOOMM-SUMAI, costituito nel 1976 con l'obiettivo di provvedere alla Formazione Permanente degli specialisti ambulatoriali. La SIFoP è stata una delle prime Società scientifiche a collaborare con l'iniziativa della FNOMCeO nel realizzare la Consulta FNOMCeO-Società Scientifiche. Dal 2001, con l'introduzione del sistema formativo ECM, la SIFoP – seguendo le direttive del Ministero della Salute – ha voluto rendersi partecipe attiva di questo nuovo metodo di aggiornamento iscrivendosi, in data 7/9/2001 come provider. La SIFoP si prefigge di promuovere l'attività di Formazione Permanente ed aggiornamento professionale, anche attraverso l'attività formativa a distanza, e realizzare tutte le attività relative alla formazione medica e sanitaria, con particolare riguardo ai programmi annuali di attività formativa ECM, alla didattica, all'accreditamento ed alla valutazione formativa.

Sumai Assoprof

SUMAI Assoprof è l'organizzazione della specialistica ambulatoriale convenzionata interna (Medici Chirurghi, Odontoiatri, Medici Veterinari, Psicologi, Biologi, Chimici) che rappresenta il 90% degli specialisti del territorio. Il Sindacato nasce oltre 50 anni fa e oggi rappresenta oltre 15.000 specialisti in servizio a tempo indeterminato i quali, con un monte orario superiore ai 18 milioni di ore annue, operano nel SSN all'interno di strutture pubbliche (poliambulatori territoriali e ospedalieri, universitari, nelle strutture intermedie, nelle case della salute, nei DSM, nei SERD, nei dipartimenti di prevenzione), nonché a domicilio del paziente, presso i luoghi di detenzione e nelle strutture a diretta gestione del Ministero della Salute e nel Servizio di Assistenza ai Naviganti (SASN), svolgendo servizio di assistenza sanitaria nei porti e negli aeroporti. SUMAI collabora con gli altri *stakeholder* per formulare proposte finalizzate a potenziare il Servizio Sanitario Nazionale, che vede negli specialisti uno dei principali pilastri, per raggiungere l'obiettivo di tutelare il diritto alla salute come prevede l'articolo 32 della Costituzione italiana.

Comitato Tecnico Scientifico del Convegno

Antonio Magi

Segretario Generale SUMAI Assoprof

Americo Cicchetti

Professore di Economia UNICATT del Sacro Cuore
e Direttore di ALTEMS

Gianfranco Damiani

Professore in Igiene Generale ed Applicata UNICATT
del Sacro Cuore

Giovanni Capelli

Direttore del Centro Nazionale per la Prevenzione delle Malattie e la
Promozione della Salute (CNaPPS) dell'Istituto Superiore di Sanità

Guido Locasciulli

Avvocato

Tavoli

1. Cardiologia
2. Audiologia
3. Patologie Valvolari Cardiache
4. Prevenzione Vaccinale
5. Urologia e Ginecologia
6. Malattie Respiratorie
7. Dolore
8. Oncologia
9. Diabete
10. Gastroenterologia
11. Dermatologia

Consiglio Scientifico del Convegno Sumai Assoprof

Presidente
Giuseppe Nielfi

Presidente Collegio Nazionale Probiviri
Fernando Muià

Vice Presidente
Gabriele Peperoni

Vice Presidente
Giuseppe Vitellaro

Tesoriere Nazionale
Giorgio Lodolini

Segretario Organizzativo Settore Convenzioni
Pio Attanasi

Vice Segretario Organizzativo Settore Convenzioni
Piero Bergamo

Segretario Organizzativo Settore Dipendenza
Giuseppe Pantaleo Spirto

Segretario Organizzativo Settore Medicina dei Servizi
Rosanna Petrangeli

Responsabile dei Rapporti con l'INAIL
Maria Carmela Strusi

Responsabile dei rapporti con l'INPS
Francesca Tassi

Coordinatore Area Medici Sasn
Stefano Alioto

Coordinatore Nazionale Area Psicologi
Filippo Cantone

Coordinatore Nazionale Area Medici Medicina Generale
Ildo Antonio Fania

Coordinatore Nazionale Area Veterinari
Tiziana Felice

Coordinatore Nazionale Area Biologi
Felicia Oliva

Coordinatore Nazionale Area iscritti in attesa di incarico
Elena Bosco

Direttore Centro Servizi
Piero Bergamo (Ad interim)

Direttore Centro Studi
Renato Obrizzo

Direttore Scuola Formazione Sindacale
Luigi Sodano

Alessandro Cei

Antonio Chiacchio

Mauro Ferrettino

Speranza Iossa

Nicola Menin

Domenico Montalto

Alessandra Stillo

Andrea Tori

Francesco Ventura

Giorgio Visca

Martedì 28 marzo 2023

TAVOLA SINOTTICA

	Auditorium Loyola
15.00	Sessione Plenaria Le nuove sfide del territorio nell'endemia post-Covid
16.00	Sessione Plenaria Tavola Rotonda. Il ruolo degli specialisti e della capacità di innovazione nella risposta alle nuove sfide della cronicità
18.00	

Mercoledì 29 marzo 2023

	Auditorium Loyola	Sala Saba	Sala Quasimodo	Sala Pavese	Sala D'Annunzio	Sala Pascoli
09.00	Sessione Plenaria Tavola Rotonda. Organizzazione dell'équipe territoriale: stakeholder a confronto	Sessioni parallele Tavolo Cardiologia. Il problema dell'aderenza clinico-terapeutica nel paziente cronico con patologia cardiovascolare	Sessioni parallele Tavolo Audiologia /ORL. Prevenzione e diagnosi dei disturbi uditivi: importanza dello screening	Sessioni parallele Tavolo Patologie Valvolari Cardiache. Dall'ambulatorio all'ospedale	Sessioni parallele Tavolo Prevenzione Vaccinale. L'importanza del vaccino come presidio di salute dall'infanzia alla cronicità	Sessioni parallele Tavolo Urologia e Ginecologia. Incontinenza urinaria e fecale
11.00						
13.00	Sessione Plenaria Presentazione risultati dei Tavoli e conclusioni					

Mercoledì 29 marzo 2023

Sala Calvino

Sala Alfieri

Sala Alighieri

Sala Verga

Sala Ungaretti

Sala Marinetti

09.00

**Sessioni
parallele**

**Tavolo
Malattie
Respiratorie.**
L'importanza
dell'aderenza
alla terapia
in Asma e BPCO

**Sessioni
parallele**

Tavolo Dolore.
Dolore Lombare
Acuto e Cronico:
Specialisti
a Confronto
dalla Diagnosi
alla Cura

**Sessioni
parallele**

Tavolo Oncologia.
La gestione
della donna
con carcinoma
mammario
in fase precoce:
migliorare il PDTA
trasferendo
il follow up
sul territorio

**Sessioni
parallele**

Tavolo Diabete.
Diabete
di tipo 2:
percorsi
di cura alla luce
della nota 100
e dell'integrazione
ospedale-territorio
prevista
dal PNRR

**Sessioni
parallele**

**Tavolo
Gastroenterologia.**
Appropriatezza
prescrittiva,
aderenza
terapeutica
e analisi
costo-efficacia
delle malattie
gastro-
enterologiche

**Sessioni
parallele**

**Tavolo
Dermatologia.**
Importanza
della diagnosi
e della presa
in carico
delle dermatiti
e dell'orticaria
per la salute
e la qualità
della vita
del paziente

11.00

13.00

The background features a complex, abstract pattern of small, glowing dots in shades of blue and purple. These dots are arranged in dense, wavy bands that create a sense of depth and movement, resembling a digital or particle-based environment. The overall color palette is cool, dominated by various tones of blue and violet.

Programma
Martedì 28 marzo

Sessione Plenaria

Martedì 28 marzo 2023

Ore 15.00 - 16.00 | Auditorium Loyola

Le nuove sfide del territorio nell'endemia post-Covid

Apertura dei lavori

Antonio Magi, Segretario Generale SUMAI Assoprof

Orazio Schillaci Ministro della Salute*

Francesco Rocca, Presidente della Regione Lazio*

Francesco Zaffini, Presidente della Commissione Affari sociali, sanità, lavoro pubblico e privato, previdenza sociale del Senato della Repubblica

Ugo Cappellacci, Presidente della Commissione Affari Sociali, Camera dei Deputati*

Silvio Brusaferrò, Presidente Istituto Superiore di Sanità

Raffaele Donini, Coordinatore Commissione Salute della Conferenza delle Regioni*

** Relatori invitati*

Sessione Plenaria

Martedì 28 marzo 2023

Accreditata per 200 partecipanti:
medici chirurghi, odontoiatri,
psicologi, biologi e chimici

Ore 16.00 - 18.00 | Auditorium Loyola

Sessione Accreditata ECM | ID ECM 1198-375274 | N. crediti 1,4

Tavola Rotonda. Il ruolo degli specialisti e della capacità di innovazione nella risposta alle nuove sfide della cronicità

La pandemia ha dimostrato che non si può fare a meno di un solido Servizio Sanitario Nazionale e che da esso occorre ripartire per fronteggiare la nuova fase endemica e garantire un'efficace presa in carico della cronicità sul territorio. A fronte di tale evidenza, tuttavia, il defianziamento del Sistema Sanitario Nazionale e i tetti di spesa, le carenze di personale sanitario, la scarsa attrattività del SSN e l'invecchiamento demografico restano questioni aperte che urge affrontare in modo deciso se si vuole salvare un Sistema Sanitario che, oltre 40 anni fa, introdusse in Italia cure universali e illimitate per tutti.

L'innovazione può rappresentare una valida alleata, mitigando l'impatto di problemi strutturali che oggi mettono a rischio la sopravvivenza del sistema. La sessione si propone di analizzare il ruolo della medicina specialistica e delle nuove tecnologie nella gestione dei pazienti sul territorio, anche alla luce delle criticità di sistema che oggi rischiano, senza l'adozione di adeguati correttivi, di impedire il raggiungimento degli obiettivi del DM 77.

Moderà: *Gianfranco Damiani, Professore in Igiene Generale ed Applicata UNICATT del Sacro Cuore*

Intervengono: *Antonio Magi, Segretario Generale SUMAI Assoprof*

Altri interventi:

Marcello Gemmato, Sottosegretario Ministero della Salute*

Raffaello Innocenti, Componente della Giunta di Farindustria

Fernanda Gellona, Direttore Generale di Confindustria Dispositivi Medici

Americo Cicchetti, Professore di Economia UNICATT del Sacro Cuore e Direttore di ALTEMS

Nello Martini, Presidente Fondazione ReS

Stefania Gori, AIGOM Associazione Italiana dei Gruppi Oncologici Multidisciplinari

Francesco Gabbriellini, Direttore Centro Nazionale Telemedicina e Nuove tecnologie sanitarie ISS

Francesco Saverio Mennini, Professore di Economia Sanitaria ed Economia Politica presso la Facoltà di Economia dell'Università di Roma "Tor Vergata"

Raffaele Donini, Coordinatore Commissione Salute della Conferenza delle Regioni*

** Relatori invitati*

The background features a dark blue field with intricate, glowing patterns. These patterns consist of multiple overlapping, wavy lines that create a sense of depth and movement. The lines are composed of numerous small, bright dots, which vary in color from light blue to a vibrant purple. The overall effect is reminiscent of a digital or scientific visualization, such as a data visualization or a stylized representation of a signal or wave.

Programma
Mercoledì 29 marzo

Sessione Plenaria

Mercoledì 29 marzo 2023

Ore 09.00 - 11.00 | Auditorium Loyola

Accreditata per 200 partecipanti:
medici chirurghi, odontoiatri,
psicologi, biologi,
chimici e veterinari

Sessione Accreditata ECM | ID ECM 1198-378534 | N. crediti 1,4

Tavola Rotonda. Organizzazione dell'équipe territoriale: stakeholder a confronto

Il DM 77 prevede un nuovo modello di organizzazione delle cure territoriali basato sulla casa di comunità *hub* e attribuisce un ruolo chiave alla figura dello specialista ambulatoriale, che deve farsi carico della cronicità in una logica di interdisciplinarietà e lavoro di équipe. Team multispecialistici e multidisciplinari sono, in generale, fondamentali per implementare un modello di assistenza specialistica territoriale che possa superare il paradigma strettamente prestazionale. Team legati alla tipologia e alle peculiarità del territorio, e dedicati sia all'assistenza specialistica dei pazienti cronici ed anziani nell'ambito delle cure primarie e intermedie, compresi i contesti domiciliari e residenziali sia all'intervento specialistico in situazione di acuzie di bassa e media intensità assistenziale. La disponibilità di un tale livello assistenziale, integrato con le forme organizzative delle altre professionalità territoriali, (microteam dei MMG/PLS, infermieri di famiglia, fisioterapisti, ecc.) consentirebbe per questa tipologia di pazienti ad esempio, la riduzione del tasso di ospedalizzazione e degli accessi in DEA, nonché il contenimento dell'inappropriatezza delle prestazioni. La sessione mette a confronto i diversi *stakeholder* sulla modalità di costruzione di una nuova sanità territoriale che sia realmente integrata da un punto di vista organizzativo per valorizzare le specificità di tutti i suoi attori, pur nelle diverse peculiarità, al fine di rispondere al crescente bisogno di salute della popolazione nel nostro Paese.

Modera: *Annalisa Manduca, Giornalista*

Intervengono:

*Antonio Magi,
Segretario Generale Sumai Assoprof*

*Carlo Curatola,
Componente dell'Esecutivo FIMMG*

*Barbara Mangiacavalli, Presidente Fnopi
Marco Cossolo, Presidente Federfarma*

Andrea Mandelli, Presidente Fofi
Filippo Anelli, Presidente Fnomceo*

*Gennaro Volpe,
Presidente Nazionale Card*

*Fabrizio Nicolis, ROPI Rete
Oncologica Pazienti Italia*

*Anna Lisa Mandorino,
Segretaria Generale Cittadinanzattiva*

*Elvia Raia, Presidente Federcentri
APS*

*Aurelio Crudeli, Direttore Generale
di Federterme*

* *Relatori invitati*

Sessioni Parallele

Mercoledì 29 marzo 2023

Accreditato per 25 partecipanti:
medici chirurghi, infermieri

Ore 09.00 - 13.00 | Sala Saba

Sessione Accreditata ECM | ID ECM 1198-374072 | N. crediti 6,5

Tavolo Cardiologia. Il problema dell'aderenza clinico-terapeutica nel paziente cronico con patologia cardiovascolare

La pandemia ha influito negativamente sulla prevenzione cardiovascolare e sull'aderenza terapeutica. Secondo la Gap Analysis per l'Equità nel Nuovo Sistema di Garanzia dei LEA di SalutEquità, è aumentata la percentuale di persone con bassa aderenza al trattamento in terapia per l'ipertensione, lo scompenso cardiaco o altre patologie cardiovascolari. La scarsa aderenza è in larga parte responsabile del mancato raggiungimento dei target terapeutici nelle principali patologie, incluse le patologie cardiovascolari.

Le "Raccomandazioni per l'equità nelle politiche per la cronicità" contenute nella Relazione dell'Intergruppo Parlamentare sulla cronicità evidenziano la centralità dell'aderenza, raccomandando di utilizzare indicatori per il monitoraggio.

Il Tavolo si pone come obiettivo l'ottimizzazione dei percorsi clinici e delle strategie terapeutiche al fine di migliorare la prevenzione cardiovascolare e di aumentare la compliance dei pazienti e migliorare gli *outcome*, partendo dal lavoro di una équipe multidisciplinare. Una appropriata presa in carico del paziente cronico, migliorando l'aderenza terapeutica e riducendo gli eventi avversi, contribuisce a una significativa riduzione dei costi per il Sistema Sanitario Nazionale.

Coordina: *Francesca Mirabelli, Specialista ambulatoriale in cardiologia*

Intervengono:

Francesca Mirabelli

Gestione del paziente iperteso secondo le linee guida della Società Europea di Cardiologia: il problema dell'aderenza terapeutica

Giovambattista Desideri, Direttore Geriatria Università de L'Aquila

Criticità e possibili soluzioni in prevenzione cardiovascolare

Americo Cicchetti, Professore di Economia UNICATT del Sacro Cuore e Direttore di Altems

Impatto socioeconomico della mancata aderenza clinica

Tonino Aceti, Presidente Salutequità

Utilizzo di indicatori nella valutazione dell'aderenza clinica:
come passare dalla teoria alla pratica

Carlo Piccinni, Fondazione ReS

PDTA e dati sanitari come strumenti
per la gestione del paziente cronico con patologie cardiovascolari

Chiara Caliumi, Specialista ambulatoriale in medicina interna

Quali ostacoli nella diagnosi e nella gestione clinica del paziente con
vasculopatia. Il punto di vista dell'angiologo

Giuseppina Mosca, Patologo clinico ambulatoriale

Aderenza terapeutica nel paziente con necessità di anticoagulazione

Sessioni Parallele

Mercoledì 29 marzo 2023

Accreditato per 25 partecipanti:
medici chirurghi, infermieri

Ore 09.00 - 13.00 | Sala Quasimodo

Sessione Accreditata ECM | ID ECM 1198-375225 | N. crediti 6,5

Tavolo Audiologia/ORL. Prevenzione e diagnosi dei disturbi uditivi: importanza dello screening

Durante il periodo della pandemia i circa 7 milioni di pazienti italiani affetti da ipoacusia hanno subito ulteriori, pesanti restrizioni alla loro vita sociale, trovandosi più limitati di altri soggetti nella loro vita di tutti i giorni. La diagnosi precoce e il trattamento dei deficit uditivi appare più che mai importante nel periodo corrente, anche al fine di ritardare la comparsa di disturbi cognitivi spesso correlati all'ipoacusia.

La sessione mette a confronto i diversi *stakeholder* per elaborare proposte atte a migliorare la diagnosi delle problematiche uditive nelle diverse fasce della popolazione, con il coinvolgimento degli specialisti del territorio.

Coordinano: *Fernando Muià, Specialista ambulatoriale in otorinolaringoiatria*
Valentina Faricelli, Presidente di Udito Italia Onlus

Intervengono:

Davide Stecco, Global Regulatory e Public Affairs Amplifon

Il punto di vista dell'impresa

Dario Ruggeri, Segretario FIA-ANA-ANAP

Il punto di vista degli audioprotesisti

Francesca Castellani, Specialista ambulatoriale in otorinolaringoiatria

Il punto di vista dello specialista ambulatoriale

Gabriele Peperoni, Specialista ambulatoriale in geriatria,

Vice Presidente Sumai Assoprof

Decadimento cognitivo e deficit auditivo

Elvia Raia, Presidente Federcentri APS

Il punto di vista dei senior

Sessioni Parallele

Mercoledì 29 marzo 2023

Accreditato per 25 partecipanti:
medici chirurghi, infermieri,
biologi e chimici

Ore 09.00 - 13.00 | Sala Pavese

Sessione Accreditata ECM | ID ECM 1198-375063 | N. crediti 6,5

Tavolo Patologie Valvolari Cardiache. Dall'ambulatorio all'ospedale

Le malattie cardiovascolari sono uno dei principali problemi per la salute della popolazione in Italia, alle quali sono associate un'elevata morbilità, un'alta mortalità e costi sanitari considerevoli. Tra queste le patologie valvolari cardiache, seppure meno diffuse rispetto ad altre malattie cardiache come l'ipertensione, lo scompenso o la malattia coronarica, sono particolarmente rilevanti in età avanzata, richiedendo nelle forme più gravi interventi chirurgici e comportando elevati costi sociali in caso di mancato trattamento.

Il Tavolo ha l'obiettivo di definire il *patient journey* ideale per le Patologie Valvolari Cardiache, a partire dal riconoscimento della patologia, dall'integrazione degli strumenti digitali, passando per la definizione dei migliori percorsi di diagnosi, fino alla personalizzazione del trattamento.

Coordina: *Giancarlo Roscio, Docente Scuola di Specializzazione in Malattie dell'Apparato Cardiovascolare*

Intervengono:

Igino Genuini, Docente Scuola di Specializzazione in Malattie dell'Apparato Cardiovascolare

Inquadramento clinico-diagnostico del paziente

Gabriella Lavalle, Patologo clinico ambulatoriale

Il ruolo del laboratorio

Giuseppina Mosca, Patologo clinico ambulatoriale

La gestione TAO e NAO nel paziente

Fabio Miraldi, Direttore Dipartimento Cardiochirurgia Sapienza

Indicazioni al trattamento conservativo e chirurgico

Giancarlo Roscio

Integrazione territoriale e ruolo della medicina territoriale specialistica nella gestione delle valvulopatie ed in particolare della stenosi aortica

Fabio Miraldi - Giancarlo Roscio - Igino Genuini - Giuseppina Mosca

Casi clinici

Sessioni Parallele

Mercoledì 29 marzo 2023

Accreditato per 25 partecipanti:
medici chirurgi, infermieri
e biologi

Ore 09.00 - 13.00 | Sala D'Annunzio

Sessione Accreditata ECM | ID ECM 1198-378233 | N. crediti 6,5

Tavolo Prevenzione Vaccinale. L'importanza del vaccino come presidio di salute dall'infanzia alla cronicità

Le vaccinazioni sono un importante strumento di tutela della salute pubblica: ad essi si deve la prevenzione di circa 3 milioni di decessi l'anno a livello globale, secondo le stime dell'Organizzazione Mondiale della Sanità (OMS). Malattie come il morbillo, la pertosse, la poliomielite, il tetano e l'influenza stagionale mietono ancora migliaia di vittime ogni anno tra le popolazioni vulnerabili e causano, laddove i vaccini non sono disponibili, problemi di salute di lunga durata a molte altre persone. Per il target senior, vaccini come l'antinfluenzale e l'antipneumococcico sono strategici per ridurre complicanze, ospedalizzazioni e morti. Con l'arrivo del Covid-19 la questione vaccinale è divenuta ancora più strategica e complessa. A partire da dicembre 2020, l'Agenzia Europea per i Medicinali (EMA) ha raccomandato il rilascio provvisorio di autorizzazioni all'immissione in commercio condizionate per i vaccini Covid-19.

L'AIFA recepisce le decisioni europee, autorizzando l'impiego di questi vaccini sul territorio nazionale. Obiettivo del tavolo Prevenzione è affrontare la questione della prevenzione vaccinale nella fase di passaggio dalla pandemia alla fase endemica, con particolare attenzione alle fasce più fragili della popolazione e alla luce della riforma della medicina del territorio.

Coordina: *Rosanna Petrangeli, Medico di Medicina Generale*

Intervengono:

Elena Cicconetti, Specialista ambulatoriale endocrinologia
Vaccini e diabete, fattori di rischio o strumenti di difesa?

Maria Rosaria Miglietta, Pediatra, Consultorio
L'importanza della prevenzione vaccinale in età pediatrica

Rosanna Petrangeli
Politiche vaccinali, il ruolo del medico di famiglia

Federica Antezza, Medico di Medicina Generale
Importanza della vaccinazione antinfluenzale

Alessandro Ferraccioli, Medico di Medicina Generale
Strategie di prevenzione dell'infezione da HIV: PrEP e PEP

Sessioni Parallele

Mercoledì 29 marzo 2023

Accreditato per 25 partecipanti:
medici chirurghi, infermieri

Ore 09.00 - 13.00 | Sala Pascoli

Sessione Accreditata ECM | ID ECM 1198-375503 | N. crediti 6,5

Tavolo Urologia e Ginecologia. Incontinenza urinaria e fecale

Il Covid ha determinato una grave interruzione del monitoraggio e della presa in carico delle patologie dell'area uro-genitale con un conseguente allungamento delle lista d'attesa, ritardi nelle diagnosi, peggioramento della qualità della vita dei pazienti e ulteriori aggravii di costi per il Servizio Sanitario Nazionale.

Urge pertanto la definizione di un *position paper* per la presa in carico dei pazienti affetti da tali patologie, anche attraverso l'utilizzo dell'innovazione, a partire dal ruolo centrale dello specialista e in particolare dei pazienti incontinenti e stomizzati, nell'ottica del lavoro con l'équipe multidisciplinare.

Coordina: *Giuseppe Lucci, Specialista ambulatoriale in urologia*

Intervengono:

Giuseppe Lucci - Disturbi disurici nell'anziano

Marco Musy, Specialista ambulatoriale urologia - Disturbi sessuali nell'anziano

Manuel Armando Valentini, Specialista ambulatoriale urologia

Barriere culturali e incontinenza urinaria

Antonella Spagnuolo, Specialista ambulatoriale in ginecologia

Ruolo della riabilitazione nel trattamento ambulatoriale dei disturbi del pavimento pelvico in gravidanza e nel post partum

Giuseppe Torrini, Specialista ambulatoriale urologia

Prevenzione e trattamento delle infezioni urinarie

Barbara Roma, Specialista ambulatoriale ginecologia e ostetricia

L'incontinenza urinaria: approccio clinico nell'ambulatorio territoriale di ginecologia

Roberto Carone, Neuro-Urologo di Torino, Presidente emerito della Fondazione Italiana Continenza

L'incontinenza urinaria e fecale: la Rete dei Centri

Pier Raffaele Spena, Presidente Nazionale FAIS

La comunicazione sociale sull'incontinenza: l'esperienza dell'associazione pazienti

Emanuele Porazzi, LIUC Business School, coordinatore percorso "Health Care System Management" Università Carlo Cattaneo

Valutazione dei modelli di distribuzione per i presidi ad assorbimento per l'incontinenza: analisi delle performance e punto di vista dei pazienti

Sessioni Parallele

Mercoledì 29 marzo 2023

Accreditato per 25 partecipanti:
medici chirurghi, infermieri

Ore 09.00 - 13.00 | Sala Calvino

Sessione Accreditata ECM | ID ECM 1198-374612 | N. crediti 6,5

Tavolo Malattie Respiratorie. L'importanza dell'aderenza alla terapia in Asma e BPCO

Le malattie respiratorie rappresentano la terza causa di morte e la quinta causa di invalidità a livello mondiale. Tra queste la BPCO, di cui soffrono in Italia circa 3 milioni di persone, ancora largamente sottodiagnosticata e caratterizzata da una scarsa aderenza alla terapia da parte del paziente (33% circa).

Le malattie respiratorie si associano a frequenti riacutizzazioni, ricoveri, con un conseguente peggioramento della qualità della vita ed elevati costi di sistema. Al fine di una corretta presa in carico del paziente, che possa ridurre l'impatto delle riacutizzazioni, occorre definire forme di assistenza e prese in carico alternative a quella di tipo ospedaliero, che siano centrate sull'integrazione tra ospedale e territorio nella logica dell'équipe multidisciplinare. Obiettivo del Tavolo è definire tale percorso di presa in carico del paziente con asma non controllata e BPCO, tenendo conto delle comorbidità e coinvolgendo correttamente le diverse figure interessate, al fine di garantire una corretta aderenza terapeutica anche attraverso il coinvolgimento proattivo del paziente e l'eventuale impiego di nuove tecnologie, in modo da ridurre i rischi di riacutizzazioni e i conseguenti costi a carico del Servizio Sanitario Nazionale.

Coordina: Marilena De Guglielmo, Specialista ambulatoriale in malattie dell'apparato respiratorio

Intervengono:

Luca Ferrara, Specialista ambulatoriale in malattie dell'apparato respiratorio
La nota 99 tra luci e ombre e il ruolo della spirometria

Gabriella Pezzuto, Specialista ambulatoriale in malattie dell'apparato respiratorio

Strategie per il miglioramento della compliance del paziente

Francesco Carbone, Specialista ambulatoriale in malattie dell'apparato respiratorio

Gestione del paziente anziano con BPCO e co-morbidity

Sessioni Parallele

Mercoledì 29 marzo 2023

Accreditato per 25 partecipanti:
medici chirurghi

Ore 09.00 - 13.00 | Sala Alfieri

Sessione Accreditata ECM | ID ECM 1198-374102 | N. crediti 6,5

Tavolo Dolore. Dolore lombare acuto e cronico: specialisti a confronto dalla diagnosi alla cura

Il dolore lombare rappresenta un comune problema di salute nella popolazione occidentale, particolarmente evidente nella popolazione lavorativamente attiva; la sintomatologia spesso si manifesta proprio durante la vita lavorativa rendendo altamente rilevante il sintomo "lombalgia" con grande impatto sociale ed economico, riflettendosi direttamente sulla vita del lavoratore e di conseguenza sulla vita familiare. Statisticamente il dolore lombare, viene riferito nel 25,7% dei lavoratori attivi. La genesi spesso multifattoriale del dolore lombare presuppone una multidisciplinarietà di approccio che coinvolge più Specialisti, questo Tavolo si propone di identificare un percorso che prenda in carico il Paziente accompagnandolo dalla diagnosi alla cura.

Coordina: *Valentina Fabbrini, Specialista in Anestesia e Rianimazione*
Ilaria Staltari, Medico Chirurgo Specialista in Radiodiagnostica e Radiologia Interventistica

Fabrizio Vecchiatti, Medico Chirurgo Specialista in Radiodiagnostica e Radiologia Interventistica

Intervengono:

Approccio Diagnostico

Valentina Fabbrini

Diagnosi clinica del dolore lombare acuto e cronico

Ilaria Staltari

Diagnosi radiologica del dolore lombare e trattamenti di radiologia interventistica

Approcci Terapeutici a Confronto

Stefano Meloncelli, Specialista in anestesia e rianimazione

Epiduroscopia e tecniche di terapia del Dolore

Emiliano Passacantilli, Specialista in neurochirurgia

Tattamento chirurgico del dolore lombare

Fabrizio Vecchiatti

Radiologia Interventistica - Ruolo della radiologia interventistica nel trattamento del dolore lombare

Sessioni Parallele

Mercoledì 29 marzo 2023

Accreditato per 25 partecipanti:
medici chirurghi, infermieri,
psicologi e biologi

Ore 09.00 - 13.00 | Sala Alighieri

Sessione Accreditata ECM | ID ECM 1198-375090 | N. crediti 6,5

Tavolo Oncologia. La gestione della donna con carcinoma mammario in fase precoce: migliorare il PDTA trasferendo il follow up sul territorio

Il carcinoma mammario è il tipo di tumore più frequentemente diagnosticato oggi in Italia: nel 2022 sono stati registrati 55.700 casi, ovvero lo 0,5% in più rispetto al 2020 (Dati AIRTUM). Il Tavolo di lavoro si propone di partire dal Piano Oncologico Nazionale 2023-2027, dalle linee guida AIOM (Associazione Italiana Oncologia Medica) e da quelle del Ministero della Salute per lo sviluppo della Telemedicina per fare il punto sui vari aspetti della gestione e del *follow up* della donna con carcinoma mammario in fase precoce, con particolare attenzione agli aspetti della Qualità di Vita. Il tavolo analizzerà gli attuali modelli organizzativi, le criticità e gli esempi virtuosi, per delineare il miglior percorso di presa in carico territoriale sulla base delle caratteristiche di ogni paziente, nell'ottica di una gestione interdisciplinare. L'obiettivo è garantire a tutte le donne operate al seno una gestione integrata del *follow up* nelle sue diverse fasi: sorveglianza medica per la diagnosi precoce di recidive trattabili e secondi tumori, prevenzione e gestione delle eventuali complicanze tardive dei trattamenti con particolare attenzione alla salute ginecologica, psicologica e dell'osso, e riabilitazione integrata.

Coordina: Stefano Giordani, Oncologo

Intervengono:

Introduzione

Stefania Gori, Associazione Italiana Gruppi Oncologici Multidisciplinari (AIGOM)
Carcinoma mammario in fase precoce: Linee Guida

Approfondimenti nella gestione della donna con EBC:

Armando Orlandi, U.O.C. Oncologia Medica, Policlinico Gemelli
Tossicità cardiologica delle terapie per la donna con carcinoma mammario

Fabrizio Nicolis, ROPI - Il modello Predict & Prevent: la salute dell'osso nelle donne con EBC. Quando l'organizzazione fa la differenza

Silvia Migliaccio, Specialista in endocrinologia
Gestione della donna con diagnosi di osteoporosi e osteopenia

Stefano Giordani, Oncologo

Reti oncologiche regionali, presa in carico di prossimità e *follow up* integrato per le pazienti con carcinoma mammario

Stefania Carnevale, Psicologa e psicoterapeuta

La salute psicologica della donna con carcinoma mammario

Sessioni Parallele

Mercoledì 29 marzo 2023

Accreditato per 25 partecipanti:
medici chirurghi, infermieri
e odontoiatri

Ore 09.00 - 13.00 | Sala Verga

Sessione Accreditata ECM | ID ECM 1198-377448 | N. crediti 6,5

Tavolo Diabete. Diabete di tipo 2: percorsi di cura alla luce della nota 100 e dell'integrazione ospedale-territorio prevista dal PNRR

Il diabete è una delle patologie croniche non trasmissibili di più elevato impatto per la salute della collettività e per il Servizio Sanitario Nazionale. La pandemia ha reso ancora più evidente la necessità di una corretta presa in carico del paziente in una logica multidisciplinare, collocando la persona con diabete al centro di una rete che permetta l'efficace collaborazione tra strutture specialistiche diabetologiche e medicina del territorio. Il tavolo di lavoro sul diabete mette a confronto gli specialisti sull'importanza del continuo aggiornamento rispetto ai cambiamenti che la diabetologia sta attraversando, dalle novità in materia organizzativa all'innovazione terapeutica, fino all'importanza di promuovere corretti stili di vita per la prevenzione e la riduzione delle complicanze.

Coordina: *Rocco Bulzomi, Specialista ambulatoriale in diabetologia e referente regionale per la tecnologia*

Intervengono:

Rocco Bulzomi

Il punto di vista dello specialista ambulatoriale

Donatella Bloise, Specialista ambulatoriale in diabetologia

Diabete Mellito: la cura e la prevenzione delle complicanze tardive in una prospettiva multidisciplinare

Vincenzo Fiore, Presidente AMD Lazio

L'integrazione ospedale-territorio: il punto di vista dell'ospedaliero

Alessandra Barucca, Specialista ambulatoriale endocrinologia

L'integrazione ospedale-territorio: il punto di vista dello specialista ambulatoriale

Francesco Principe, Specialista ambulatoriale endocrinologia

Il PDTA Diabete: una realtà solo territoriale?

Sessioni Parallele

Mercoledì 29 marzo 2023

Accreditato per 25 partecipanti:
medici chirurghi, infermieri

Ore 09.00 - 13.00 | Sala Ungaretti

Sessione Accreditata ECM | ID ECM 1198-377455 | N. crediti 6,5

Tavolo Gastroenterologia. Appropriately prescrittiva, aderenza terapeutica e analisi costo-efficacia delle malattie gastroenterologiche

Tra le principali sfide in ambito gastroenterologico oggi vi è quella di lavorare sempre più sulla diagnosi tempestiva, in particolare delle neoplasie, anche attraverso l'uso di tecnologie diagnostiche avanzate e nell'ambito di una visione multidisciplinare che consente un più efficace e sinergico dialogo tra chirurgia e gastroenterologia. Le terapie oggi disponibili, infatti, usate tempestivamente, nel rispetto dell'appropriatezza terapeutica, consentono di massimizzare i benefici del paziente, ridurre i rischi di complicanze e ottenere al tempo stesso benefici in termini di sostenibilità per il Servizio Sanitario Nazionale. Il tavolo di lavoro dedicato alla gastroenterologia ha l'obiettivo di evidenziare l'importanza strategica dell'approccio multidisciplinare nella diagnosi e nella cura delle patologie che riguardano l'apparato digerente quali sindrome dell'intestino irritabile, reflusso gastro-esofageo, celiachia, malattie infiammatorie croniche intestinali, pancreatite e malattia diverticolare, anche nella prevenzione e diagnosi precoce delle lesioni neoplastiche del tratto gastrointestinale, della loro gestione e del *follow up*.

Coordina: *Maria Certo, Specialista ambulatoriale gastroenterologia*

Gestione del paziente gastroenterologico: patologie funzionali ed educazione alimentare

Intervengono:

Daniele Lisi, Specialista ambulatoriale gastroenterologia

Diagnosi precoce nell'ambulatorio del gastroenterologo

Francesca Foschia, Specialista ambulatoriale gastroenterologia

Gestione multidisciplinare della diagnosi e della cura delle patologie dell'apparato digerente

Emanuela Papa, Specialista ambulatoriale gastroenterologia

L'innovazione nella diagnosi e nella cura delle patologie delle vie digerenti: il ruolo della radiologia interventistica

Sessioni Parallele

Mercoledì 29 marzo 2023

Accreditato per 25 partecipanti:
medici chirurghi, infermieri,
biologi e chimici

Ore 09.00 - 13.00 | Sala Marinetti

Sessione Accreditata ECM | ID ECM 1198-377472 | N. crediti 6,5

Tavolo Dermatologia. Importanza della diagnosi e della presa in carico delle dermatiti e dell'orticaria per la salute e la qualità della vita del paziente

Le malattie croniche cutanee, tra cui psoriasi, dermatite e orticaria hanno un impatto significativo sulla salute e sull'assistenza socio-sanitaria, in termini di cronicità e/o disabilità. Convivere con una malattia cronica ha delle ripercussioni economiche, sia per le famiglie che per la società. Datori di lavoro e società devono sostenere i costi dell'assenteismo, della minore produttività e del ricambio continuo dei lavoratori. Sulle famiglie e sulla società gravano invece le spese sanitarie (dirette e indirette), la riduzione dei guadagni, il pensionamento prematuro e una maggiore necessità di assistenza sociosanitaria.

Sono ormai maturi i tempi per un dialogo multidisciplinare, in cui gli specialisti dialogando decidono insieme, condividendo informazioni e stratificando opportunamente il paziente con la "sua specifica" manifestazione patologica.

Nella presa in carico di un paziente cronico, il bisogno clinico si correla con l'appropriatezza terapeutica attenzionando l'economicità dei processi e dei trattamenti. Molte delle patologie che i medici si trovano a gestire presentano una grande variabilità di scelte terapeutiche; variabilità di indagini clinico-diagnostiche da poter utilizzare; variabilità della frequenza delle prestazioni erogate per il controllo o il *follow up*. Diventa indispensabile quindi, cambiare la Governance, affinché si attivi la presa in carico integrata delle persone con malattie croniche cutanee, tramite l'integrazione funzionale, intersettoriale e inter-istituzionale tra tutti i sottosistemi articolati del sistema socio-sanitario.

*Coordina: Musa Awad, Specialista in Chirurgia Generale,
Vito Simonetti, Specialista Ambulatoriale in Dermatologia
Responsabile Dermatologia e Allergologia Territoriale Azienda USL Modena*

Intervengono:

Francesco Valenzano

Il prurito, dal sintomo alla diagnosi

Roberto Porciello, Specialista ambulatoriale in dermatologia

Idrosadenite suppurativa: patologia cronica invalidante: quali novità?

Vito Simonetti, Dermatite Atopica - Terapia locale e supporto gestionale alle nuove terapie sistemiche: il ruolo del territorio

Andrea Di Rienzo Businco, Specialista ambulatoriale in allergologia
L'apparato cutaneo e l'allergologo

Marina Talamonti, Specialista ambulatoriale in dermatologia
La dermatite atopica, riflessi sulla qualità della vita del paziente

Elena Campione, Specialista in dermatologia, Policlinico di Tor Vergata
La patologia psoriasica e le sue implicazioni sulla qualità di vita

Sessione Plenaria

Mercoledì 29 marzo 2023

Ore 13.00 | Auditorium Loyola

13.00 Presentazione risultati dei Tavoli e conclusioni

Tavoli

1. Cardiologia

Francesca Mirabelli

2. Audiologia

Fernando Muià, Valentina Faricelli

3. Patologie Valvolari Cardiache

Giancarlo Roscio

4. Prevenzione Vaccinale

Rosanna Petrangeli

5. Urologia e Ginecologia

Giuseppe Lucci

6. Malattie Respiratorie

Marilena De Guglielmo

7. Dolore

Valentina Fabbrini, Ilaria Staltari, Fabrizio Vecchietti

8. Oncologia

Stefano Giordani

9. Diabete

Rocco Bulzomi

10. Gastroenterologia

Maria Certo

11. Dermatologia

Musa Awad, Vito Simonetti

The background features a complex, abstract pattern of glowing particles. These particles are arranged in concentric, wavy bands that create a sense of depth and movement. The color palette is primarily deep blue and purple, with some lighter, almost white, highlights where the particles are more densely packed or closer to the viewer. The overall effect is reminiscent of a digital or scientific visualization, such as a particle simulation or a data visualization of a circular field.

Informazioni generali

Con il patrocinio di



FNOMCeO

Federazione Nazionale degli Ordini
dei Medici Chirurghi e degli Odontoiatri



Con il contributo non condizionato di



Sede

Roma Eventi Fontana di Trevi
Piazza della Pilotta, 4 | 00187 - Roma

Segreteria Organizzativa

Sumai Servizi S.r.l.
Viale di Villa Massimo, 47 | 00161 Roma
sumaiservizi@sumaiweb.it

Segreteria Logistica



Fasi S.r.l.
Via O. Tommasini 7 | 00162 Roma
Tel. 06 97605621 | Fax 06 97605650
l.fioravanti@fasiweb.com | www.fasiweb.com

Provider ECM



SOCIETÀ ITALIANA
DI FORMAZIONE
PERMANENTE
PER LA MEDICINA
SPECIALISTICA

SIFoP (Società Italiana di Formazione Permanente per la Medicina Specialistica)
V.le di Villa Massimo, 47 – 00161 Roma
Tel. 06 2304729 | Fax 06 23219168
sifop@sifop.it

Relazioni con gli sponsor

Eleonora Selvi - Responsabile delle Relazioni Esterne
SUMAI Assoprof
Viale di Villa Massimo, 47 - 00161 Roma
Tel. +39 366 98 47 893
eleonoraselvi@sumaiweb.it

Ufficio Stampa

Stefano Simoni - Responsabile Ufficio Stampa SUMAI Assoprof
Viale di Villa Massimo, 47 - 00161 Roma
Tel +39 328 06 49 942
ufficiostampa@sumaiweb.it

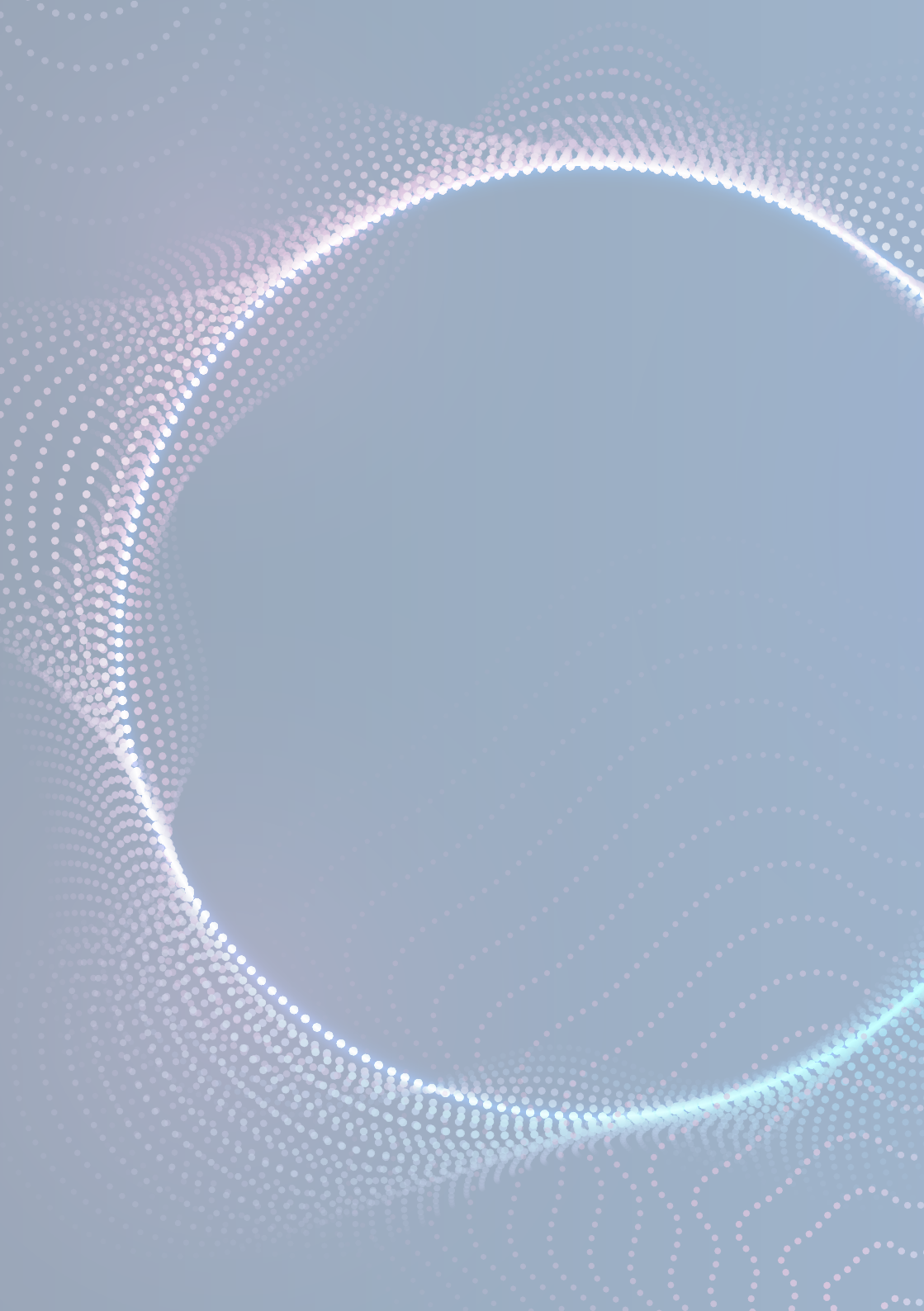



Sumai
ASSOPROF

Sindacato Unico Medicina
Ambulatoriale Italiana
e Professionalità dell'Area Sanitaria

www.sumaiassoprof.org

